Reakce bývalého zastupitele M. Štěpánka na diskuzi při jednání Zastupitelstva Kosmonos dne 30.10.2019

Napsal uživatel Administrator
Čtvrtek, 14 Listopad 2019 10:59

Vážení,
po návštěvě Komise pro územní plán a vyslechnutí nekvalitního zvukového záznamu jsem se po prohlédnutí souvisejících dokumentů rozhodl v klidu podstatné napsat a poslat vám.

Žádám také o zveřejnění prohlášení v příštím Kosmonoském zpravodaji. Veřejnost i většina z vás by měla mít možnost poslechnout si i druhou stranu.

Přeji krásný den.

Miroslav Štěpánek

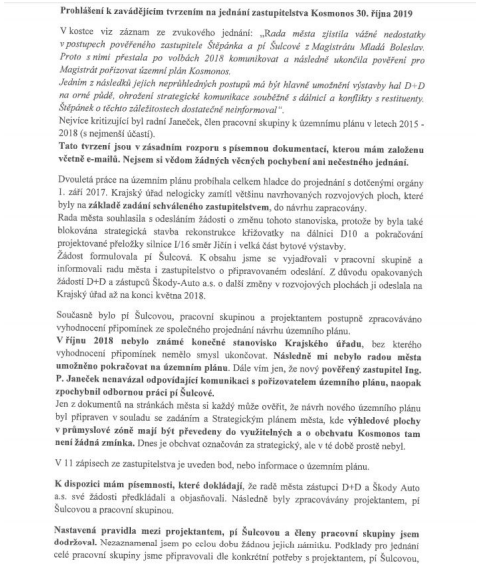

Prohlášení k zaváděj ícím tvrzením na jednání zastupitelstva Kosmonos 30. října 2019

V kostce viz záznam ze zvukového jednání: *„Rada města zjistila vážné nedostatky v postupech pověřeného zastupitele Štěpánka a pí Šulcové z Magistrátu Mladá Boleslav. Proto s nimi přestala po volbách 2018 komunikovat a následně ukončila pověření pro Magistrát pořizovat územní plán Kosmonos.*
Jedním z následků jejich neprůhledných postupů má být hlavně umožnění výstavby hal D+D na orné půdě, ohrožení strategické komunikace souběžně s dálnicí a konflikty s restituenty. Štěpánek o těchto záležitostech dostatečně neinformoval".
Nejvíce kritizující byl radní Janeček, člen pracovní skupiny k územnímu plánu v letech 2015 - 2018 (s nejmenší účastí).
Tato tvrzení jsou v zásadním rozporu s písemnou dokumentací, kterou mám založenu včetně e-mailů. Nejsem si vědom žádných věcných pochybení ani nečestného jednání.

Dvouletá práce na územním plánu probíhala celkem hladce do projednání s dotčenými orgány 1. září 2017. Krajský úřad nelogicky zamítl většinu navrhovaných rozvojových ploch, které byly na **základě zadání schváleného zastupitelstvem**, do návrhu zapracovány.
Rada města souhlasila s odesláním žádosti o změnu tohoto stanoviska, protože by byla také blokována strategická stavba rekonstrukce křižovatky na dálnici D10 a pokračování projektované přeložky silnice I/16 směr Jičín i velká část bytové výstavby.
Žádost formulovala pí Šulcová. K obsahu jsme se vyjadřovali v pracovní skupině a informovali radu města i zastupitelstvo o připravovaném odeslání. Z důvodu opakovaných žádostí D+D a zástupců Škody-Auto a.s. o další změny v rozvojových plochách ji odeslala na Krajský úřad až na konci května 2018.

Současně bylo pí Šulcovou, pracovní skupinou a projektantem postupně zpracováváno vyhodnocení připomínek ze společného projednání návrhu územního plánu.
V říjnu 2018 nebylo známé konečné stanovisko Krajského úřadu, bez kterého vyhodnocení připomínek nemělo smysl ukončovat. **Následně mi nebylo radou města umožněno pokračovat na územním plánu**. Dále vím jen, že nový **pověřený zastupitel Ing. P. Janeček nenavázal odpovídající komunikaci s pořizovatelem územního plánu, naopak zpochybnil odbornou práci pí Šulcové.**
Jen z dokumentů na stránkách města si každý může ověřit, že návrh nového územního plánu byl připraven v souladu se zadáním a Strategickým plánem města, kde **výhledové plochy v průmyslové zóně mají být převedeny do využitelných a o obchvatu Kosmonos tam není žádná zmínka.** Dnes je obchvat označován za strategický, ale v té době prostě nebyl.

V 11 zápisech ze zastupitelstva je uveden bod, nebo informace o územním plánu.

K dispozici mám písemnosti, které dokládají, že radě města zástupci D+D a Škody Auto a.s. své žádosti předkládali a objasňovali. Následně byly zpracovávány projektantem, pí Šulcovou a pracovní skupinou.

Nastavená pravidla mezi projektantem, pí Šulcovou a členy pracovní skupiny jsem dodržoval. Nezaznamenal jsem po celou dobu žádnou jejich námitku. Podklady pro jednání celé pracovní skupiny jsme připravovali dle konkrétní potřeby s projektantem, pí Šulcovou,

jednotlivými členy a v některých případech i jednotlivými žadateli. Obsáhlejší podklady, byly všem členům zasílány před jednáním pracovní skupiny k prostudování a vyjádření. Rád bych touto cestou poděkoval tehdejším členům pracovní skupiny, za odpovědný a věcný přístup při řešení řady složitých úkolů v přípravě návrhu územního plánu.

Po návštěvě v nové komisi pro územní plán 7. listopadu 2019 jsem se jen ujistil, že někteří radní města nechtějí přiznat skupině rozhořčených občanů, že nejméně 3 roky jednají s D+D a připisují Štěpánkovi nereálný vliv na vlastní obsah návrhu územního plánu.

Zadáním územního plánu města **zastupitelstvo sice obecně deklarovalo svoje záměry, ale konečné rozhodnutí o jeho podobě je zase hlavně v rukou zastupitelstva.** Například při Změně ÚPSÚ č. 2 zastupitelstvo ponechalo plochy za dálnicí ve výhledu a zabránilo tak kontroverznímu projektu spalovny v sousedství tepelné elektrárny ŠKO-Energo.

Nejsem příznivcem pavlačového hašteření, proto jsem zvolil tuto formu stanoviska k informacím, které zazněly na veřejném jednání zastupitelstva Kosmonos. Nejde o mě, jsem po 24 letech v zastupitelstvu zvyklý na ledacos, ale o nezkreslené informování spoluobčanů, které musí být podloženo dostupnými fakty.

Těším se na další práci pro zlepšování života spoluobčanů v Kosmonosích i Horních Stakorách.

V Kosmonosích 11. 11. 2019

Miroslav Štěpánek

Miroslav Štěpánek,

dříve pověřený zastupitel pro územní plán, dnes člen Osadního výboru Horní Stakory.