Napsal uživatel host
Pátek, 12 Září 2014 16:54

Dle informací autora petice ji k 10. září 2014 podepsalo 303 občanů (na podpisových arších 161 a v elektronické formě 142). Odpověď můžete nalézt i přímo na stránkách města, na tomto odkazu (v sekci Archiv): http://www.kosmonosy.cz/udalosti-ve-meste/aktuality/#msg272 . Odpověď naleznete také zde, uvnitř článku.

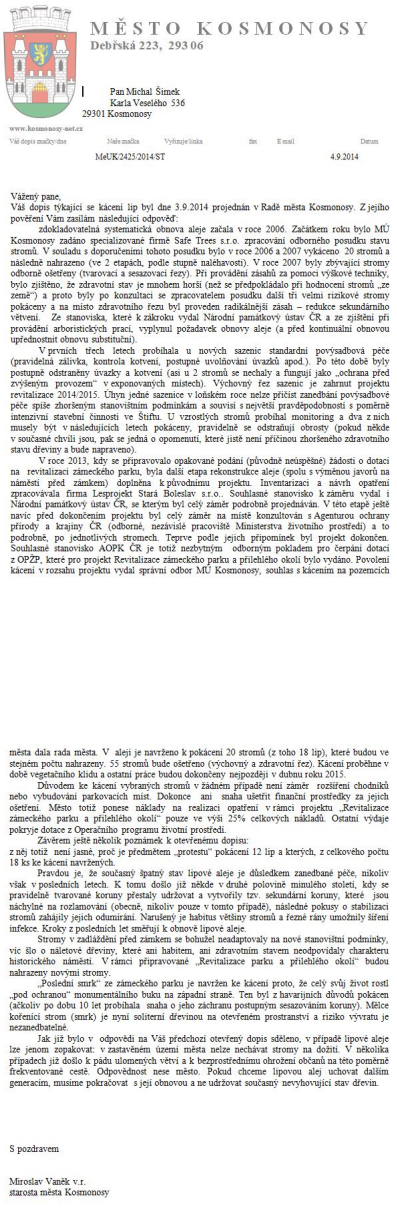

MĚSTO KOSMONOSY
Dobrská 223, 293 06

Pan Michal Šimek
Karla Veselého 536
29301 Kosmonosy

www.kosmonosy-net.cz

Váš dopis značky/dne	Naše značka	Vyřizuje/linka	fax	E-mail	Datum
	MěÚK/2425/2014/ST				4.9.2014

Vážený pane,
Váš dopis týkající se kácení lip byl dne 3.9.2014 projednán v Radě města Kosmonosy. Z jejího pověření Vám zasílám následující odpověď:

zdokladovatelná systematická obnova aleje začala v roce 2006. Začátkem roku bylo MÚ Kosmonosy zadáno specializované firmě Safe Trees s.r.o. zpracování odborného posudku stavu stromů. V souladu s doporučeními tohoto posudku bylo v roce 2006 a 2007 vykáceno 20 stromů a následně nahrazeno (ve 2 etapách, podle stupně naléhavosti). V roce 2007 byly zbývající stromy odborně ošetřeny (tvarovací a sesazovací řezy). Při provádění zásahů za pomoci výškové techniky, bylo zjištěno, že zdravotní stav je mnohem horší (než se předpokládalo při hodnocení stromů „ze země") a proto byly po konzultaci se zpracovatelem posudku další tři velmi rizikové stromy pokáceny a na místo zdravotního řezu byl proveden radikálnější zásah – redukce sekundárního větvení. Ze stanoviska, které k zákroku vydal Národní památkový ústav ČR a ze zjištění při provádění arboristických prací, vyplynul požadavek obnovy aleje (a před kontinuální obnovou upřednostnit obnovu substitutní).

V prvních třech letech probíhala u nových sazenic standardní povýsadbová péče (pravidelná zálivka, kontrola kotvení, postupné uvolňování úvazků apod.). Po této době byly postupně odstraněny úvazky a kotvení (asi u 2 stromů se nechaly a fungují jako „ochrana před zvýšeným provozem" v exponovaných místech). Výchovný řez sazenic je zahrnut projektu revitalizace 2014/2015. Úhyn jedné sazenice v letošním roce nelze přičíst zanedbání povýsadbové péče spíše zhoršeným stanovištním podmínkám a souvisí s největší pravděpodobností s poměrně intenzivní stavební činností ve Štiftu. U vzrostlých stromů probíhal monitoring a dva z nich musely být v následujících letech pokáceny, pravidelně se odstraňují obrosty (pokud někde v současné chvíli jsou, pak se jedná o opomenutí, které jistě není příčinou zhoršeného zdravotního stavu dřeviny a bude napraveno).

V roce 2013, kdy se připravovalo opakované podání (původně neúspěšné) žádosti o dotaci na revitalizaci zámeckého parku, byla další etapa rekonstrukce aleje (spolu s výměnou javorů na náměstí před zámkem) doplněna k původnímu projektu. Inventarizaci a návrh opatření zpracovávala firma Lesprojekt Stará Boleslav s.r.o.. Souhlasné stanovisko k záměru vydal i Národní památkový ústav ČR, se kterým byl celý záměr podrobně projednáván. V této etapě ještě navíc před dokončením projektu byl celý záměr na místě konzultován s Agenturou ochrany přírody a krajiny ČR (odborné, nezávislé pracoviště Ministerstva životního prostředí) a to podrobně, po jednotlivých stromech. Teprve podle jejich připomínek byl projekt dokončen. Souhlasné stanovisko AOPK ČR je totiž nezbytným odborným podkladem pro čerpání dotací z OPŽP, které pro projekt Revitalizace zámeckého parku a přilehlého okolí bylo vydáno. Povolení kácení v rozsahu projektu vydal správní odbor MÚ Kosmonosy, souhlas s kácením na pozemcích

města dala rada města. V aleji je navrženo k pokácení 20 stromů (z toho 18 lip), které budou ve stejném počtu nahrazeny. 55 stromů bude ošetřeno (výchovný a zdravotní řez). Kácení proběhne v době vegetačního klidu a ostatní práce budou dokončeny nejpozději v dubnu roku 2015.

Důvodem ke kácení vybraných stromů v žádném případě není záměr rozšíření chodníků nebo vybudování parkovacích míst. Dokonce ani snaha ušetřit finanční prostředky za jejich ošetření. Město totiž ponese náklady na realizaci opatření v rámci projektu „Revitalizace zámeckého parku a přilehlého okolí" pouze ve výši 25% celkových nákladů. Ostatní výdaje pokryje dotace z Operačního programu Životní prostředí.

Závěrem ještě několik poznámek k otevřenému dopisu:
z něj totiž není jasné, proč je předmětem „protestu" pokácení 12 lip a kterých, z celkového počtu 18 ks ke kácení navržených.

Pravdou je, že současný špatný stav lipové aleje je důsledkem zanedbané péče, nikoliv však v posledních letech. K tomu došlo již někde v druhé polovině minulého století, kdy se pravidelně tvarované koruny přestaly udržovat a vytvořily tzv. sekundární koruny, které jsou náchylné na rozlamování (obecně, nikoliv pouze v tomto případě), následně pokusy o stabilizaci stromů zahájily jejich odumírání. Narušený je habitus většiny stromů a řezné rány umožnily šíření infekce. Kroky z posledních let směřují k obnově lipové aleje.

Stromy v zadláždění před zámkem se bohužel neadaptovaly na nové stanovištní podmínky, víc šlo o náletové dřeviny, které ani habitem, ani zdravotním stavem neodpovídaly charakteru historického náměstí. V rámci připravované „Revitalizace parku a přilehlého okolí" budou nahrazeny novými stromy.

„Poslední smrk" ze zámeckého parku je navržen ke kácení proto, že celý svůj život rostl „pod ochranou" monumentálního buku na západní straně. Ten byl z havarijních důvodů pokácen (ačkoliv po dobu 10 let probíhala snaha o jeho záchranu postupným sesazováním koruny). Mělce kořenící strom (smrk) je nyní soliterní dřevinou na otevřeném prostranství a riziko vývratu je nezanedbatelné.

Jak již bylo v odpovědi na Váš předchozí otevřený dopis sděleno, v případě lipové aleje lze jenom zopakovat: v zastavěném území města nelze nechávat stromy na dožití. V několika případech již došlo k pádu ulomených větví a k bezprostřednímu ohrožení občanů na této poměrně frekventované cestě. Odpovědnost nese město. Pokud chceme lipovou alej uchovat dalším generacím, musíme pokračovat s její obnovou a ne udržovat současný nevyhovující stav dřevin.

S pozdravem

Miroslav Vaněk v.r.
starosta města Kosmonosy

david.odnoha@seznam.cz